



5

ITC-BT 12

Instalaciones de enlace.
Esquemas.

TÚ LIBRERÍA ELECTROTÉCNICA ON-LINE



www.libreriaplcmadrid.es



MINISTERIO DE CIENCIA Y TECNOLOGIA	GUÍA TÉCNICA DE APLICACIÓN: INSTALACIONES DE ENLACE ESQUEMAS	GUIA - BT-12
		Edición: sep 03 Revisión: 1

0. ÍNDICE

0.	ÍNDICE	1
00.	DIFERENCIAS MÁS IMPORTANTES ENTRE EL RBT 2002 Y EL RBT 1973.....	2
1.	INSTALACIONES DE ENLACE.....	3
1.1	Definición.....	3
1.2	Partes que constituyen las instalaciones de enlace.....	3
2.	ESQUEMAS	3
2.1	Para un solo usuario	4
2.2	Para más de un usuario	5
2.2.1	Colocación de contadores para dos usuarios alimentados desde el mismo lugar	5
2.2.2	Colocación de contadores en forma centralizada en un lugar	5
2.2.3	Colocación de contadores en forma centralizada en más de un lugar.....	7

MINISTERIO DE CIENCIA Y TECNOLOGIA	GUÍA TÉCNICA DE APLICACIÓN: INSTALACIONES DE ENLACE ESQUEMAS	GUIA - BT-12
		Edición: sep 03 Revisión: 1

00. DIFERENCIAS MÁS IMPORTANTES ENTRE EL RBT 2002 Y EL RBT 1973.

RBT 1973	RBT 2002
MI BT 11-pto.1 La parte de la instalación de enlace entre la caja general de protección y la centralización de contadores se denomina línea repartidora.	ITC-BT 12-pto.1.2 Se denomina línea general de alimentación.
MI BT 11-pto.1 Se permite la colocación de contadores de forma individual dentro o fuera del local del abonado, independientemente del número de abonados.	ITC-BT 12-pto.2.1 y 2.2.1 La colocación de contadores de forma individual sólo se permite para un usuario o dos usuarios si están alimentados desde el mismo lugar, por ejemplo en chalets adosados.
MI BT 11-pto.1 Sólo se permiten varias concentraciones de contadores en plantas intermedias para edificios de gran altura. Centralización "por plantas".	ITC-BT 12-pto.2.2.2 La concentración de contadores en varios lugares es aplicable tanto a edificación vertical u horizontal.
MI BT 11-pto.1 No existe interruptor general de maniobra.	ITC-BT 12-pto.2.2.2 y 2.2.3 En los esquemas con centralizaciones de más de dos contadores es necesario introducir un nuevo elemento: un interruptor general de maniobra que permite desconectar en carga toda la concentración de contadores.

MINISTERIO DE CIENCIA Y TECNOLOGIA	GUÍA TÉCNICA DE APLICACIÓN: INSTALACIONES DE ENLACE ESQUEMAS	GUIA - BT-12
		Edición: sep 03 Revisión: 1

1. INSTALACIONES DE ENLACE

1.1 Definición

Se denominan instalaciones de enlace, aquellas que unen la caja general de protección o cajas generales de protección, incluidas éstas, con las instalaciones interiores o receptoras del usuario.

Comenzarán, por tanto, en el final de la acometida y terminarán en los dispositivos generales de mando y protección.

Estas instalaciones se situarán y discurrirán siempre por lugares de uso común y quedarán de propiedad del usuario, que se responsabilizará de su conservación y mantenimiento.

La acometida (ver ITC 11) no forma parte de las instalaciones de enlace, y es responsabilidad de la empresa suministradora..

1.2 Partes que constituyen las instalaciones de enlace

- Caja General de Protección (CGP)
- Línea General de Alimentación (LGA)
- Elementos para la Ubicación de Contadores (CC)
- Derivación Individual (DI)
- Caja para Interruptor de Control de Potencia (ICP)
- Dispositivos Generales de Mando y Protección (DGMP)

El interruptor de control de potencia (ICP) es un dispositivo para controlar que la potencia realmente demandada por el consumidor no exceda de la contratada.

El ICP se utiliza para suministros en baja tensión y hasta una intensidad de 63 A

Para suministros de intensidad superior a 63 A no se utiliza el ICP, sino que se utilizarán interruptores de intensidad regulable, máxímetros o integradores incorporados al equipo de medida de energía eléctrica. En estos casos no es preceptiva la instalación de la caja para ICP (ver también ITC-BT-17 apartado 1.1).

2. ESQUEMAS

Leyenda

1	Red de distribución	8	Derivación individual
2	Acometida	9	Fusible de seguridad
3	Caja general de protección	10	Contador
4	Línea general de alimentación	11	Caja para interruptor de control de potencia
5	Interruptor general de maniobra	12	Dispositivos generales de mando y protección
6	Caja de derivación	13	Instalación interior
7	Emplazamiento de contadores		

MINISTERIO DE CIENCIA Y TECNOLOGIA	GUÍA TÉCNICA DE APLICACIÓN: INSTALACIONES DE ENLACE ESQUEMAS	GUIA - BT-12
		Edición: sep 03 Revisión: 1

Nota: El conjunto de derivación individual e instalación interior constituye la instalación privada.

2.1 Para un solo usuario

En este caso se podrán simplificar las instalaciones de enlace al coincidir en el mismo lugar la Caja General de Protección y la situación del equipo de medida y no existir, por tanto, la Línea general de alimentación. En consecuencia, el fusible de seguridad (9) coincide con el fusible de la CGP.

Según la ITC-BT-13 pto. 2, la caja general de protección que incluye el contador, sus fusibles de protección y, en su caso, reloj para discriminación horaria, se denomina caja de protección y medida (CPM).



Figura 1. Esquema 2.1. Para un solo usuario

MINISTERIO DE CIENCIA Y TECNOLOGIA	GUÍA TÉCNICA DE APLICACIÓN: INSTALACIONES DE ENLACE ESQUEMAS	GUIA - BT-12
		Edición: sep 03 Revisión: 1

2.2 Para más de un usuario

Las instalaciones de enlace se ajustarán a los siguientes esquemas según la colocación de los contadores.

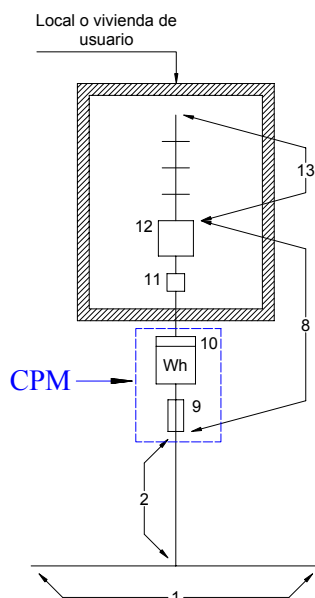
2.2.1 Colocación de contadores para dos usuarios alimentados desde el mismo lugar

El esquema 2.1 puede generalizarse para dos usuarios alimentados desde el mismo lugar.

Por lo tanto es válido lo indicado para los fusibles de seguridad (9) en el apartado 2.1.

Este tipo de esquema es típico de chalets, de forma que se instalan dos cajas de protección y medida empotradas en el mismo nicho, o bien una caja doble que agrupe los contadores y fusibles de protección de los dos usuarios.



Figura 2. Esquema 2.2.1. Para dos usuarios alimentados desde el mismo lugar

2.2.2 Colocación de contadores en forma centralizada en un lugar

Este esquema es el que se utilizará normalmente en conjuntos de edificación vertical u horizontal, destinados principalmente a viviendas, edificios comerciales, de oficinas o destinados a una concentración de industrias.

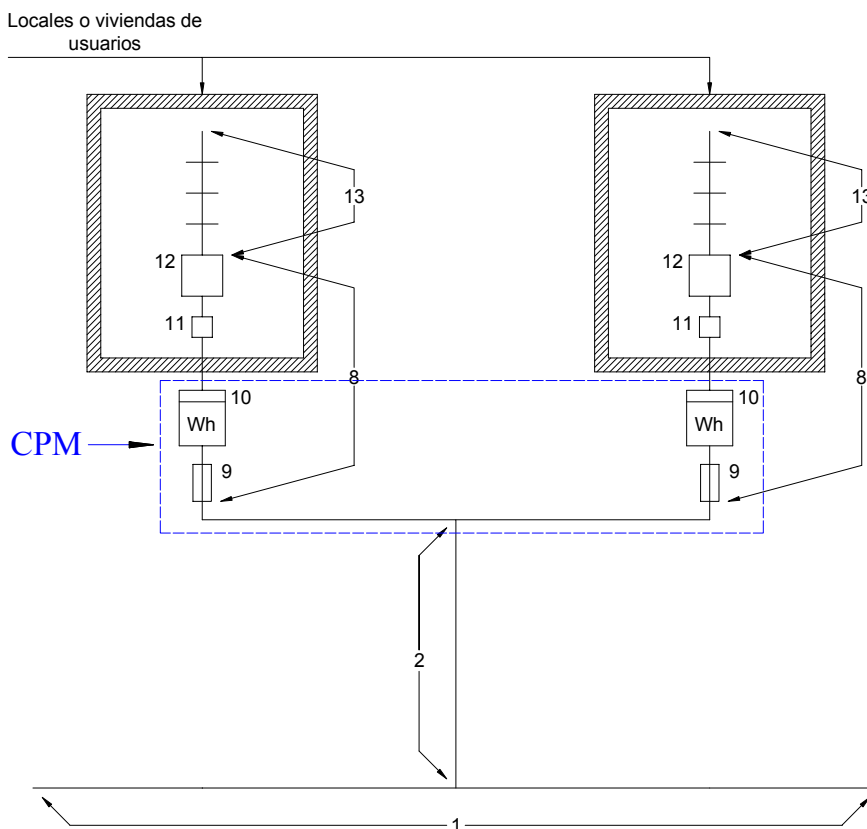
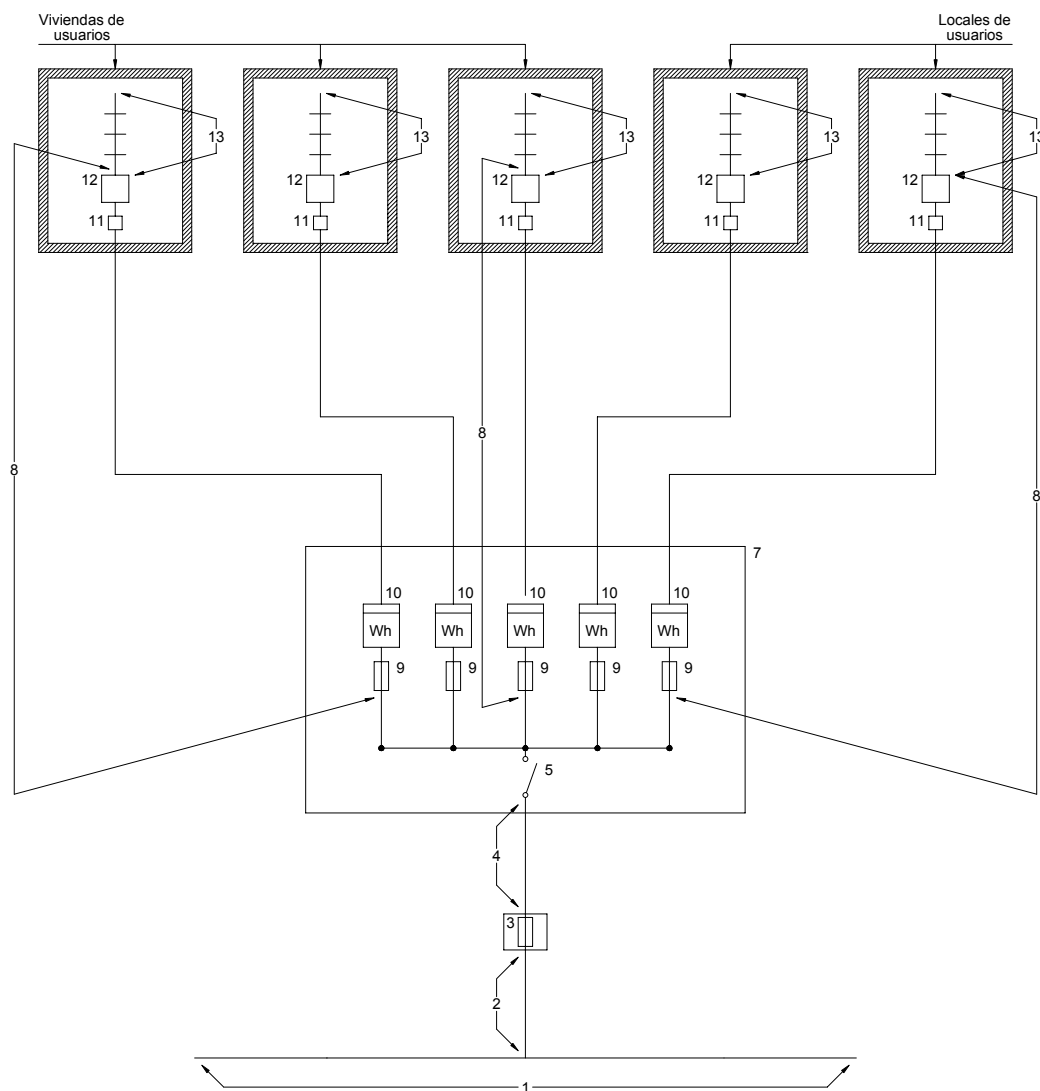

Legenda

- | | |
|------------------------------------|--|
| 1 Red de distribución. | 8 Derivación individual. |
| 2 Acometida. | 9 Fusible de seguridad. |
| 3 Caja general de protección. | 10 Contador. |
| 4 Línea general de alimentación. | 11 Caja para interruptor de control de potencia. |
| 5 Interruptor general de maniobra. | 12 Dispositivos generales de mando y protección. |
| 6 Caja de derivación. | 13 Instalación interior. |
| 7 Emplazamiento de contadores. | |

Figura 3. Esquema 2.2.2. Para varios usuarios con contadores en forma centralizada en un lugar

En los esquemas con contadores centralizados se incluye un elemento nuevo respecto del RBT 1973, que es el interruptor general de maniobra, obligatorio para concentraciones de mas de dos contadores. Dicho interruptor-seccionador tiene por misión dejar fuera de servicio, por ejemplo en caso de incendio, la instalación eléctrica del edificio. Las características se detallan en la ITC 16 apartado 3.

MINISTERIO DE CIENCIA Y TECNOLOGIA	GUÍA TÉCNICA DE APLICACIÓN: INSTALACIONES DE ENLACE ESQUEMAS	GUIA - BT-12
		Edición: sep 03 Revisión: 1

2.2.3 Colocación de contadores en forma centralizada en más de un lugar

Este esquema se utilizará en edificios destinados a viviendas, edificios comerciales, de oficinas o destinados a una concentración de industrias donde la previsión de cargas haga aconsejable la centralización de contadores en más de un lugar o planta. Igualmente se utilizará para la ubicación de diversas centralizaciones en una misma planta en edificios comerciales o industriales, cuando la superficie de la misma y la previsión de cargas lo aconseje. También podrá ser de aplicación en las agrupaciones de viviendas en distribución horizontal dentro de un recinto privado.

Este esquema es de aplicación en el caso de centralización de contadores de forma distribuida mediante canalizaciones eléctricas prefabricadas, que cumplan lo establecido en la norma UNE-EN 60.439 -2.

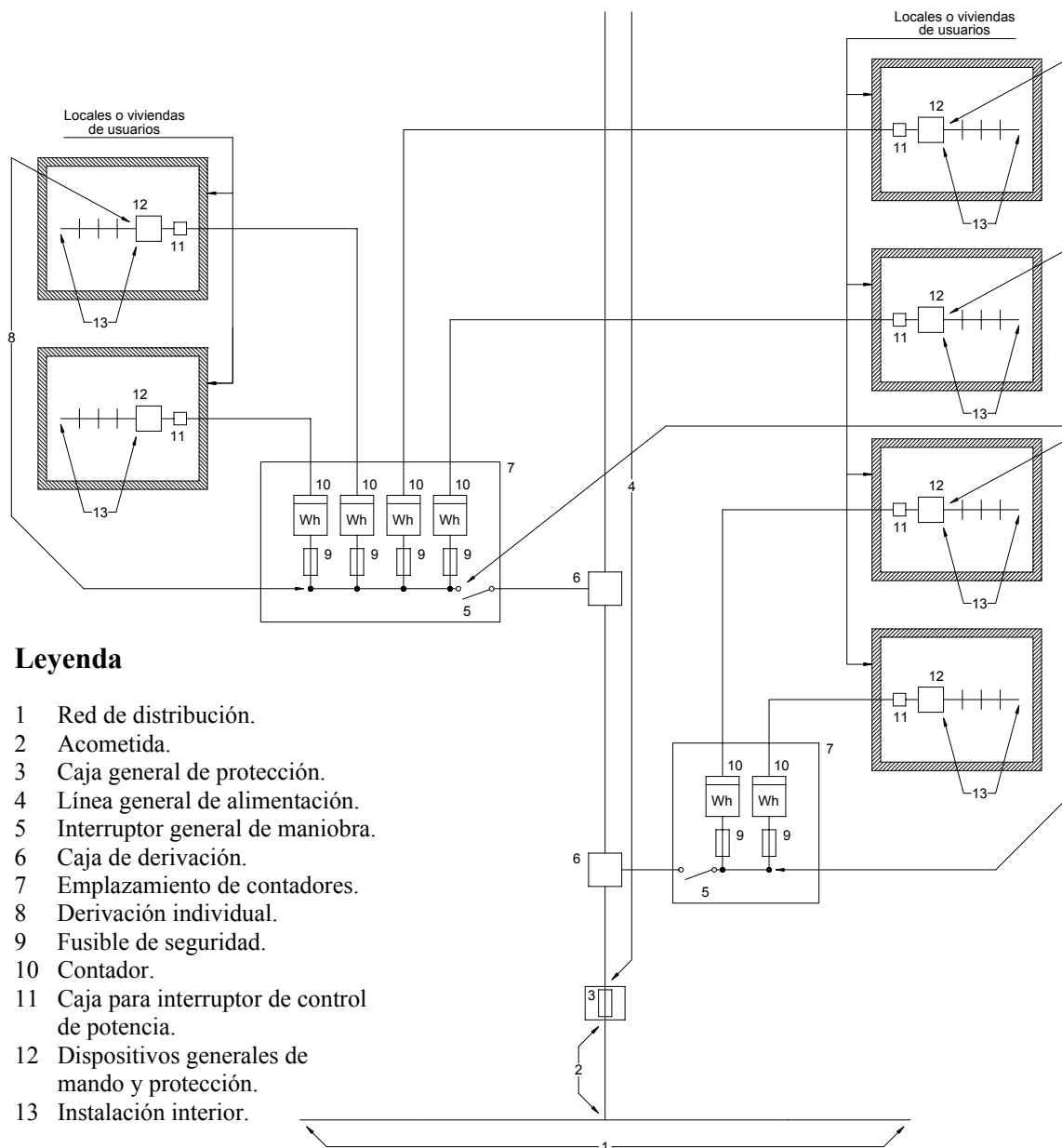

Leyenda

- 1 Red de distribución.
- 2 Acometida.
- 3 Caja general de protección.
- 4 Línea general de alimentación.
- 5 Interruptor general de maniobra.
- 6 Caja de derivación.
- 7 Emplazamiento de contadores.
- 8 Derivación individual.
- 9 Fusible de seguridad.
- 10 Contador.
- 11 Caja para interruptor de control de potencia.
- 12 Dispositivos generales de mando y protección.
- 13 Instalación interior.

Figura 5. Esquema 2.2.3. Para varios usuarios con contadores en forma centralizada en más de un lugar.



Servicio y Gestión al Instalador (S.G.I.)



Vuestra inquietud os hace **DIFERENTES**

Ser abonado al **Servicio y Gestión al Instalador (S.G.I.)** es sinónimo de pertenecer a un grupo selecto de profesionales, cuya inquietud y ánimo de superación les hace diferentes, vinculados por el amor a la profesión, la profesionalidad y el trabajo bien hecho.

SERVICIOS OFRECIDOS AL ABONARSE AL S.G.I.:

Asesoramiento y Soporte Técnico:



- Consultas técnicas a profesionales del sector:
 - Cálculos.
 - Normativas.
 - Reglamentación.
 - Tramitación.

Oficina técnica de proyectos y licencias de apertura en toda España:



- Realización de:
 - Proyectos eléctricos.
 - Proyectos de telecomunicaciones.
 - Informes técnicos.
 - Licencias de apertura.

Confección de documentación y tramitación con O.C.A. e Industria:



- Certificados eléctricos.
 - Documentación técnica.
 - Proyectos eléctricos.
 - Alta de Empresa.
- (En todo el territorio Nacional)

Servicios Web:



- Consultas Online a técnicos expertos.
- Descargas técnicas:
 - Tablas.
 - Esquemas.
 - Reglamentación.
 - Catálogos

Jornadas técnicas y cursos de formación:



- Amplio calendario de jornadas técnicas.
- Cursos presenciales.
- Cursos On-line.

Software para realización de esquemas y certificados eléctricos:



- Confecciona tus certificados eléctricos.
- Realiza tus Memorias Técnicas de Diseño.
- Haz tus cálculos eléctricos.

Asesoramiento integral:

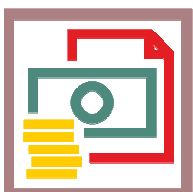

- Seguro de Responsabilidad Civil.
- Prevención de Riesgos Laborales.
- Servicio Administrativo.
- Gestión de Impagos.
- Asesoramiento jurídico especializado.

Descuentos Especiales:



- Librería Técnica.
- Material Didáctico.
- Promociones en:
 - Instrumentación.
 - Herramientas.

HOJA DE SUSCRIPCIÓN ANUAL AL SERVICIO S.G.I.

Rellene este formulario y envíelo por correo o email a:



P.L.C. Madrid, S.L.U. C/ Toledo, 176 - 28005 MADRID sgi@plcmadrid.es Teléfono: 91 366 00 63

EMPRESA o NOMBRE Y APELLIDOS: _____	C.I.F./N.I.F.: _____
DIRECCIÓN: _____	C.P.: _____
POBLACIÓN: _____	PROVINCIA: _____
PERSONA INSCRITA: _____	TELEFONO: _____
e-mail DE CONTACTO: _____	

DATOS BANCARIOS DE DOMICILIACIÓN DE CARGOS C.C.C.

IBAN	ENTIDAD	OFICINA	D.C.	Nº DE CUENTA

Firma autorizada:

_____ D./Dña.

Autorizo a la mencionada entidad bancaria a pagar de mi cuenta indicada los recibos presentados al cobro por P.L.C.MADRID, S.L.U.

En cumplimiento de lo dispuesto en la Ley Orgánica 15/1999 de 13 de diciembre, de Protección de Datos de Carácter Personal, le informamos que los datos facilitados AEXCEPCIÓN DE LOS BANCARIOS, se incluirán en sendos ficheros automatizados propiedad de P.L.C. Madrid, S.L.U. y DE SUS EMPRESAS COLABORADORAS, a efectos de ENVÍO DE CATÁLOGOS E INFORMACIÓN TÉCNICA DEL SECTOR ELÉCTRICO, que se conservarán y tratarán de acuerdo a la legislación vigente. En cualquier momento podrá ejercitar sus derechos de acceso, rectificación o cancelación, dirigiéndose por escrito a C/ Toledo, 176 – 28005 Madrid.

Orden de domiciliación de adeudo directo SEPA
SEPA Direct Debit Mandate

A cumplimentar por el acreedor
To be completed by the creditor

Referencia de la orden de domiciliación: _____
Mandate reference

Identificador del acreedor: _____
Creditor Identifier

Nombre del acreedor / Creditor's name _____

Dirección / Address _____

Código postal - Población - Provincia / Postal Code - City - Town _____

País / Country _____

Mediante la firma de esta orden de domiciliación, el deudor autoriza (A) al acreedor a enviar instrucciones a la entidad del deudor para adeudar su cuenta y (B) a la entidad para efectuar los adeudos en su cuenta siguiendo las instrucciones del acreedor. Como parte de sus derechos, el deudor está legitimado al reembolso por su entidad en los términos y condiciones del contrato suscrito con la misma. La solicitud de reembolso deberá efectuarse dentro de las ocho semanas que siguen a la fecha de adeudo en cuenta. Puede obtener información adicional sobre sus derechos en su entidad financiera.

By signing this mandate form, you authorise (A) the Creditor to send instructions to your bank to debit your account and (B) your bank to debit your account in accordance with the instructions from the Creditor. As part of your rights, you are entitled to a refund from your bank under the terms and conditions of your agreement with your bank. A refund must be claimed within eight weeks starting from the date on which your account was debited. Your rights are explained in a statement that you can obtain from your bank.

A cumplimentar por el deudor
To be completed by the debtor

Nombre del deudor/es / Debtor's name
(titular/es de la cuenta de cargo) _____

Dirección del deudor / Address of the debtor _____

Código postal - Población - Provincia / Postal Code - City - Town _____

País del deudor / Country of the debtor _____

Swift BIC / Swift BIC (puede contener 8 u 11 posiciones) / Swift BIC (up to 8 or 11 characters) _____

Número de cuenta - IBAN / Account number - IBAN _____

En España el IBAN consta de 24 posiciones comenzando siempre por ES
Spanish IBAN of 24 positions always starting ES

Tipo de pago: _____
Type of payment

Pago recurrente **0** **Pago único**
Recurrent payment *or* *One-off payment*

Fecha – Localidad: _____
Date - location in which you are signing

Firma del deudor: _____
Signature of the debtor

TODOS LOS CAMPOS HAN DE SER CUMPLIMENTADOS OBLIGATORIAMENTE.
UNA VEZ FIRMADA ESTA ORDEN DE DOMICILIACIÓN DEBE SER ENVIADA AL ACREEDOR PARA SU CUSTODIA.
ALL GAPS ARE MANDATORY. ONCE THIS MANDATE HAS BEEN SIGNED MUST BE SENT TO CREDITOR FOR STORAGE.